



REGIONE ABRUZZO
Azienda Sanitaria Locale n. 2 LANCIANO-VASTO-CHIETI
Via Dei Vestini s.n.c. "Palazzina N" – Chieti
C.F. e P. Iva 02307130696

DELIBERAZIONE
DEL
DIRETTORE GENERALE

N. 1202 DEL 30 DIC. 2020

DELIBERA IMMEDIATAMENTE ESECUTIVA

OGGETTO: PIANO VACCINAZIONE ANTI-SARS-CoV-2/COVID-19 DELLA ASL LANCIANO-VASTO-CHIETI.

IL DIRETTORE GENERALE

Thomas Schael, nominato con delibera della Giunta Regionale d'Abruzzo n. 543 del 11 Settembre 2019 ai sensi del vigente Decreto Legislativo n. 502 del 30 dicembre 1992 e successive modifiche ed integrazioni;

VISTA l'allegata proposta di deliberazione di pari oggetto del Direttore della U.O.C. Governo Assistenza Sanitaria di Base e Specialistica e dalla UOC Risorse Umane, datata 30 dicembre 2020;

DATO ATTO dell'attestazione di regolarità e legittimità dell'atto da parte dei Direttori delle predette Unità Operativa, come acquisita in calce alla proposta medesima;

ACQUISITO il parere espresso ed attestato in calce dal Direttore Sanitario Aziendale

D E L I B E R A

di fare integralmente propria la menzionata proposta di deliberazione, che forma parte integrante e sostanziale del presente atto e di disporre in conformità della stessa.

Parere favorevole _____

Il Direttore Sanitario Aziendale
(Angelo Muraglia)

IL DIRETTORE GENERALE

(Thomas Schael)



Proposta di deliberazione

per il

Direttore Generale

OGGETTO: PIANO VACCINAZIONE ANTI-SARS-CoV-2/COVID-19 DELLA ASL LANCIANO-VASTO-CHIETI.

Il Direttore dell'U.O.C. Governo Assistenza Sanitaria di Base e Specialistica ed il Direttore dell'U.O.C. Amministrazione e Sviluppo delle Risorse Umane, previa istruttoria e attestazione di legittimità e regolarità tecnica del provvedimento,

Premesso che il Ministero della Salute il 02 dicembre 2020 ha presentato al Parlamento il Piano Strategico per la Vaccinazione anti-SARS-CoV-2/COVID-19, ed ha fornito informativa ai sensi dell'art.2, comma 1, lettera e) del D. Lgs.28 agosto 1997 n.281, sul Piano vaccini Covid-19 del 16 dicembre 2020, alla Conferenza Permanente per i rapporti tra lo Stato, le Regioni e le Provincie Autonome di Trento e Bolzano, la quale ha preso atto delle stessa, come da Rep. Atti n.235/CSR del 17 dicembre 2020;

Viste le *“Raccomandazioni per l'organizzazione della campagna vaccinale contro SARS -CoV-2/COVID-19 e procedure di vaccinazione”* emanate dal Ministero della Salute con Circolare 0042164-24/12/2020-DGPRES-P;

Evidenziato che il Ministero della Sanità ha attivato le procedure per il reclutamento, con contratto a tempo determinato, di n. 3000 Medici e n.12.000 infermieri ed assistenti sanitari per sostenere la campagna di somministrazione del vaccino nelle 1500 sedi individuate e distribuite su tutto il territorio nazionale;

Atteso

Che, dopo l'approvazione da parte dell'EMA del primo vaccino resosi disponibile, il 27 dicembre 2020 è stata la giornata europea di avvio della campagna di vaccinazione contro l'infezione da SARS-CoV -2, quale strategia comune dell'Unione Europea per accelerare lo sviluppo, la produzione e la diffusione dei vaccini;

Che nella Regione Abruzzo, dopo l'avvio della suddetta campagna vaccinale presso la Asl di Teramo, a partire dai primi giorni di gennaio 2021, tutte le ASL della Regione saranno impegnate per garantire la somministrazione dei vaccini, presso le sedi all'uopo individuate, ed in favore di tutta la popolazione che aderirà alla campagna di vaccinazione, secondo un ordine di priorità, che deve tener conto del rischio di malattia, dei tipi di vaccino e della loro disponibilità;

Evidenziato che con nota prot.80209U20 del 28.12.2020, che si allega al presente atto quale parte integrante e sostanziale, la Direzione strategica ha provveduto a richiedere ai medici Competenti dell'Azienda, *“...l'elenco dei dipendenti per i quali è stato espresso un giudizio di allontanamento dal posto di lavoro anche attraverso l'autorizzazione al lavoro agile ovvero dei dipendenti di cui il Vostro Ufficio è a conoscenza n relazione alla condizione di fragilità per esposizione all'attuale pandemia fatto salvo i casi in cui non esista o venga da Voi espresso un parere medico contrario alla vaccinazione”*, ad integrazione dei reparti e delle mansioni a più alto rischio, individuati in base al Documento di Valutazione del Rischio COVID-19;



REGIONE ABRUZZO
Azienda Sanitaria Locale n. 2 LANCIANO-VASTO-CHIETI

Via Dei Vestini s.n.c. "Palazzina N" – Chieti
C.F. e P. Iva 02307130696

Visto il Piano aziendale per la vaccinazione anti-SARS-CoV-2/COVID-19, che si allega al presente atto quale parte integrante e sostanziale;

Precisato che la spesa presunta, pari a ca. euro 500.000,00, per l'avvio del Piano aziendale per la vaccinazione anti-SARS-CoV-2/COVID-19, oggetto del presente atto, sarà imputata sul Bilancio 2021, alle voci di conto relative alla tipologia di spesa, e sarà finanziata con il fondo di cui al 20.20.01.02 COVID-19;

Ritenuto di conferire al presente atto l'immediata esecutività, poiché la somministrazione dei vaccini è prevista a partire dai primi giorni di gennaio 2021;

PROPONE DI DELIBERARE QUANTO SEGUE

per tutti i motivi esplicitati in narrativa e che debbono intendersi per integralmente riportati e trascritti nel presente dispositivo,

1. **di approvare** il Piano aziendale per la vaccinazione anti-SARS-CoV-2/COVID-19, allegato;
 2. **di dare atto** che ad integrazione dei reparti e delle mansioni a più alto rischio, individuati in base al Documento di Valutazione del Rischio COVID-19, i medici Competenti dell'Azienda forniranno l'elenco dei dipendenti per i quali è stato espresso un giudizio di allontanamento dal posto di lavoro, anche attraverso l'autorizzazione al lavoro agile, ovvero dei dipendenti di cui lo stesso Ufficio è a conoscenza in relazione alla condizione di fragilità per esposizione all'attuale pandemia, fatto salvo i casi in cui non esista o venga espresso, dal Medico competente, un parere medico contrario alla vaccinazione;
 3. **di dare atto** che la spesa presunta, pari a ca. euro 500.000,00, per l'avvio del Piano aziendale per la vaccinazione anti-SARS-CoV-2/COVID-19, oggetto del presente atto, sarà imputata sul Bilancio 2021, alle voci di conto relative alla tipologia di spesa, e sarà finanziata con il fondo di cui al 20.20.01.02 COVID-19;
 4. **di trasmettere** copia del presente atto al dipartimento Sanità della Regione Abruzzo, a tutte le unità operative aziendali coinvolte nella esecuzione del Piano di vaccinazione, alla UOC Contabilità e Bilancio ed al Collegio Sindacale;
 5. **di conferire** al presente atto l'immediata esecutività, per i motivi espressi in narrativa;
 6. **di disporre** che il presente atto venga pubblicato nell'Albo Pretorio on-line di questa ASL ai sensi dell'art.32, comma 1, della Legge 18.06.2009 n.69.
- La presente deliberazione consta di n. 05 pagine e di n. 02 allegati.

Il Direttore dell'U.O.C
Amministrazione e Sviluppo
delle Risorse Umane
che attesta la legittimità e la regolarità dell'atto
(Manuela Loffredo)

Data

20.12.2020

Firma

Il Direttore dell'U.O.C.
Governo Assistenza Sanitaria
di Base e Specialistica
che attesta la legittimità e la regolarità dell'atto
(Maria Grazia Capitoli)

Data

30.12.2020

Firma



REGIONE ABRUZZO
Azienda Sanitaria Locale n. 2 LANCIANO-VASTO-CHIETI

Via Dei Vestini s.n.c. "Palazzina N" – Chieti
C.F. e P. Iva 02307130696

Della suestesa deliberazione viene iniziata
la pubblicazione il giorno

30 DIC. 2020

con prot. n.

805300-

all'Albo della ASL per rimanere ivi affissa
per 15 giorni consecutivi ai sensi della
L. n. 267/2000 e della L.R. n. 28/1992.

La suestesa deliberazione diverrà
esecutiva a far data dal decimo
giorno successivo alla
pubblicazione.



La suestesa deliberazione è stata
dichiarata "immediatamente
eseguibile".

Il Funzionario preposto

SCHEDA CONTABILE

PRIMA PARTE (A CURA DELLA UO PROPONENTE L'ATTO DELIBERATIVO)

Importo spesa disposta col presente atto (iva inclusa)	Aliquota IVA	conto di COGE in cui la spesa è stata prevista	Importo eventualmente non ricompreso negli stanziamenti di bilancio	descrizione della modalità di finanziamento dell'importo eccedente	Fonti di finanziamento finalizzate-progetti obiettivo e/o fondi finalizzati (Indicare estremi atto Regionale e Aziendale di concessione/destinazione del finanziamento, ecc.)
€ 500.000,00					20.20.01.02 COVID-19

Il Direttore della U.O. proponente 

Data 30.12.2020

SECONDA PARTE (A CURA DELLA UO BILANCIO)

CONTO DI CO.GE.	CAPIENZA VOCE DI CONTO (Indicare Sì/No e Importo)	CAPIENZA FONDI FINANZIAMENTO SPECIFICO (Indicare L.P. o fondo specifico di finanziamento)	IMPORTO NON COPERTO (Indicare Importo fuori previsione di Bilancio)

Si attesta, previa verifica, che il costo derivante dal presente atto TROVA/NON TROVA (barrare la voce che non interessa) capienza all'interno del budget assegnato sul C.E. del bilancio _____ (indicare anno), come da tabella che precede.

Il Dirigente della U.O.C. Contabilità e Bilancio 

Data _____



REGIONE ABRUZZO
Azienda Sanitaria Locale n. 2 LANCIANO–VASTO–CHIETI
Via dei Vestini Palazzina N – 66100 Chieti
C.F. e P. Iva 02307130696

PIANO VACCINALE anti SARS – CoV-2 – Covid 19 FASE 1

1. Introduzione

La Asl 2 Lanciano Vasto Chieti ha seguito fin dalle prime fasi la messa a punto di vaccini nella ferma convinzione che possano essere protettivi di individui e comunità al fine di ridurre l'espandersi dell'epidemia da Covid-19.

Il 2 dicembre 2020 è stato presentato dal Ministro della Salute al Parlamento il "Piano Strategico per la Vaccinazione anti-SARS-CoV-2/COVID-19, è stata fornita informativa, ai sensi dell'art. 2, comma 1, lettera e) del Decreto Legislativo 28 agosto 1997, n. 281 sul Piano vaccini Covid 19 del 16 dicembre 2020 Rep., alla Conferenza Permanente per i rapporti tra lo Stato, le Regioni e le Province Autonome di Trento e Bolzano, la quale ha preso atto della stessa come da Rep. Atti n. 235/CSR del 17 dicembre 2020.

Nella circolare n. 0042164 del Ministero della Salute del 24.12.2020 sono state indicate le "raccomandazione per l'organizzazione della campagna vaccinale contro il SARS-CoV-2/COVID-19, procedure di vaccinazioni".

La Asl 2 Lanciano Vasto Chieti ha seguito lo sviluppo di raccomandazioni su gruppi *target* a cui offrire la vaccinazione ispirandosi a valori e principi di equità, protezione, promozione della salute, su cui basare la strategia di vaccinazione.

A tal fine è necessario identificare gli obiettivi della vaccinazione, identificare e definire i gruppi prioritari, stimare le dimensioni dei gruppi e le dosi di vaccino necessarie e, in base alle dosi disponibili (che all'inizio del programma potrebbero essere molto limitate), identificare i sottogruppi a cui dare estrema priorità.

Al fine di sfruttare l'effetto protettivo diretto dei vaccini, sono state identificate le seguenti categorie da vaccinare in via prioritaria nelle fasi iniziali:

- operatori sanitari e non che operano all'interno del sistema salute dalla Asl (inclusi farmacisti, MMG/PLS, Specialisti ambulatoriali interni, Medici di Continuità assistenziale) portatori prioritizzati in seguito a classi di rischio ben definite.
- residenti e personale dei presidi residenziali per anziani (RSA)
- persone di età avanzata >80 aa

Naturalmente, con l'aumento delle dosi di vaccino si inizierà a sottoporre a vaccinazione le altre categorie di popolazioni, fra le quali quelle appartenenti ai servizi essenziali, quali anzitutto gli insegnanti ed il personale scolastico, le forze dell'ordine, il personale delle carceri e dei luoghi di comunità, etc.

Nel corso dell'epidemia si potrà attuare una strategia di tipo adattativo, qualora venissero identificate particolari categorie a rischio o gruppi di popolazione in grado di sostenere la trasmissione dell'infezione nella comunità, o nel caso in cui si sviluppasse focolai epidemici rilevanti in



specifiche aree del territorio, destinando eventuali scorte di vaccino a strategie vaccinali di tipo "reattivo" (reactive vaccination).

A causa della recente scoperta del virus e della difficoltà di prevedere il tipo di risposta immunitaria prodotta, le strategie adottate risultano molto diversificate fra loro.

Popolazione target

Nelle tabelle che seguono è riportato il totale del personale operante nelle diverse strutture Ospedaliere e Territoriali della Asl 2 Lanciano Vasto Chieti e il totale del personale operante e degli ospiti presenti nelle strutture residenziali per anziani.

Operatori Sanitari ASL Lanciano Vasto Chieti

Strutture di afferenza	personale operante al suo interno (unità)	personale sanitario e sociosanitario (unità)
P.O. "SS. ANNUNZIATA" - CHIETI	1535	1291
P.O. "RENZETTI" - LANCIANO	794	693
P.O. "SAN PIO" - VASTO	803	654
P.O. "G. BERNABEO" - ORTONA	424	346
P.O. "S. CAMILLO DE LELLIS" - ATESSA	189	159
TERRITORIO/ALTRO	888	574
Totale	4633	3717

Strutture residenziali per anziani

Numero totale di strutture	personale operante al suo interno (unità)	ospiti (unità)
65	1339	2235
Totale	3574	

Popolazione Asl2 Abruzzo			
Classe età	Femmine	Maschi	Totale
0-18	29.857	31.846	61.703
19-64	116.412	114.581	230.993
65-79	33.237	30.199	63.436
> 80	19.152	11.836	30.988
Totale	198.658	188.462	387.120

2. Organizzazione aziendale

L'azienda ha individuato un Referente Aziendale per il piano vaccinazione covid 19 che dipende direttamente dal Direttore Sanitario Aziendale.

Per l'area ospedaliera le vaccinazioni saranno coordinate dalle DMO, mentre per l'area territoriale saranno coordinate dal SIESP.

Al fine di identificare il personale da vaccinare, le DMO si interfaceranno con i Direttori e i Coordinatori di tutte le UU.OO. del proprio presidio, mentre il SIESP si interfacerà con i responsabili dei DSB/PTA e con il responsabile dello SVAPS relativamente alle Strutture residenziali per anziani.

Per la componente assistenziale sarà coinvolto il responsabile aziendale del SAPS (Servizio Aziendale Professioni Sanitarie).

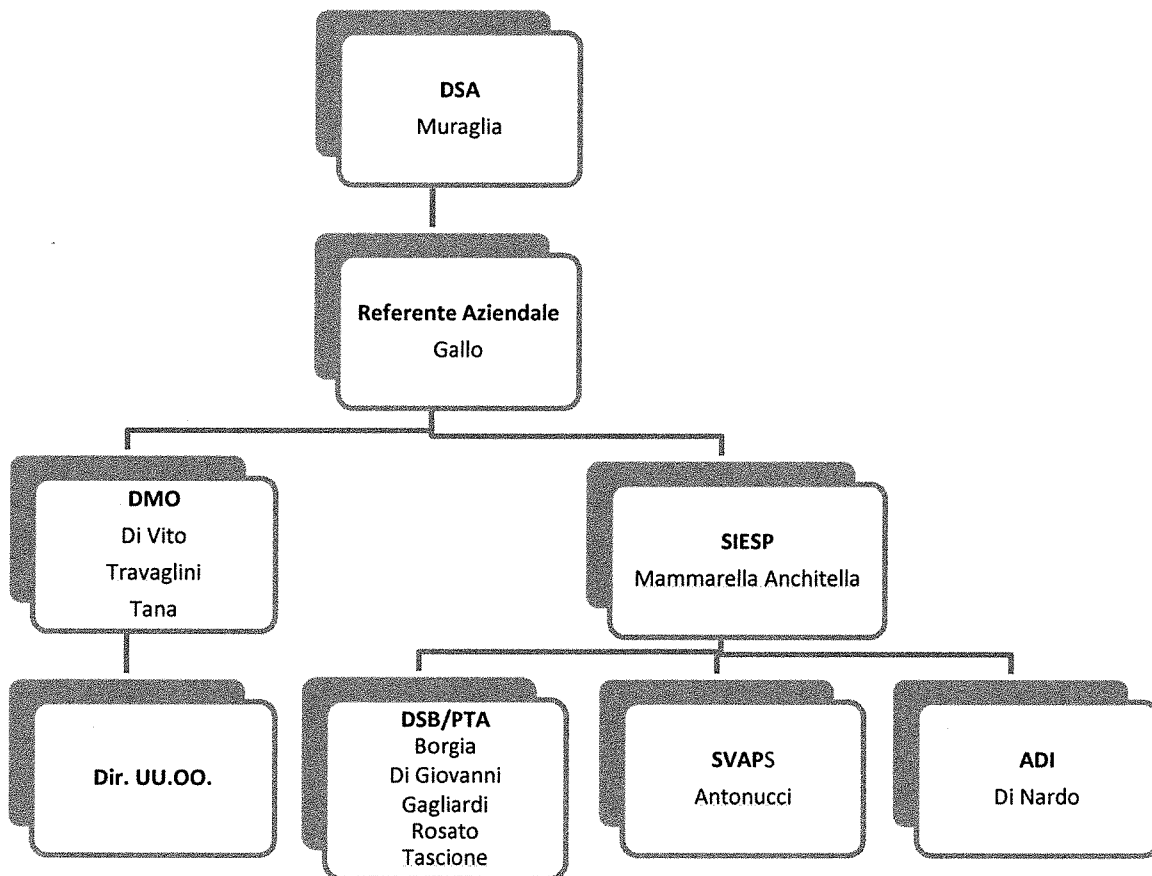



Fig.1 Organizzazione aziendale

3. Elenco delle categorie degli operatori sanitari ASL2 Abruzzo da sottoporre in via prioritaria al vaccino Covid-19.

Preso atto del vigente Documento di Valutazione del Rischio da SARS-CoV-2 redatto ai sensi dell'art 271 del D.Lgs 81/08 e smi in cui sono stati identificati i reparti e le unità coinvolte nella gestione dei pazienti Covid+ e altresì valutato il rischio per le singole mansioni ivi impiegati e di conseguenza gli operatori interessati:

- Operatori del 118;
- Operatori del Pronto Soccorso;
- Medici USCA
- Operatori delle Radiologie COVID;
- Operatori delle Rianimazioni COVID dei PO di Chieti e Vasto;
- Gli Operatori delle Malattie Infettive dei PO di Chieti e Vasto;
- Gli Operatori della Pneumologia COVID del PO di Chieti;
- Gli Operatori delle Medicine COVID del PO di Chieti;
- Gli Operatori dei reparti/presidi COVID a medio/bassa intensità assistenziale (PTA Gissi-Ospedale di Atesa-RSA Casoli);
- Gli Operatori delle strutture COVID Hospital.

Verificati gli obblighi previsti dall'art. 279 comma 2 lettera a) del D.Lgs 81/08 e smi, il Datore di Lavoro intende predisporre un piano vaccinale Covid sentito il parere espresso dai Medici Competenti in relazione ai soggetti a maggior rischio già individuati nel Documento di Valutazione dei rischi specifici da SARS-CoV-2 e ai lavoratori fragili per il COVID19 individuati o da individuare nell'ambito delle attività delle visite periodiche.

4. Punti vaccinali

La ASL ha adottato un modello per la vaccinazione che garantisca un'offerta di prossimità per favorire l'adesione del personale e per ridurre il più possibile gli impatti organizzativi sui servizi sanitari e sull'organizzazione dei turni del personale.

Punti vaccinali Ospedalieri

Il Punto Vaccinale Ospedaliero è il punto destinato alla somministrazione della vaccinazione Covid-19 agli operatori sanitari e sociosanitari dei Presidi Ospedalieri.

L'azienda ha individuato in questa prima fase i seguenti spazi:

PO Chieti 7° livello utilizzando i locali della piastra ambulatoriale pediatrica (ex Direzione Generale) per gli operatori dei PP.OO. di Chieti e Ortona.



- **PO Lanciano** utilizzando i locali degli ambulatori di preospedalizzazione per gli operatori dei PP.OO. di Lanciano e Atesa.
- **PO di Vasto** utilizzando i locali dell' OBI/ambulatori del servizio di cardiologia per gli operatori del PO di Vasto.

Punti vaccinali Territoriali

Per la vaccinazione degli operatori sanitari che svolgono attività extra-ospedaliera verranno attivati i seguenti Punti Vaccinali:

- **Area distrettuale 1** utilizzando i locali del centro vaccinale/UCCP di Chieti.
- **PTA di Guardiagrele** utilizzando i locali del centro vaccinale di Guardiagrele.
- **Distretto Lanciano** utilizzando i locali del centro vaccinale di Lanciano.
- **Distretto Sangro-Aventino e PTA di Casoli**, utilizzando i locali del PTA di Casoli.
- **Area distrettuale 3** nelle sedi identificate dal Responsabile SIESP in accordo con il Responsabile distrettuale e a cui afferirà anche il personale del PTA di Gissi

Punti vaccinali in Strutture Residenziali

L'attività di vaccinazione dei dipendenti e degli ospiti dei presidi residenziali per anziani verrà garantita presso la struttura stessa da parte delle unità vaccinali delle Aree distrettuali.

5. Personale Unità Vaccinale

In ogni punto vaccinale sarà presente il seguente personale dedicato alle vaccinazioni SARS-CoV2:

- 1 medico
- 1 infermiere/assistente sanitario somministratore
- 1 farmacista
- 1 infermiere preparatore
- 1 OSS (laddove disponibile)
- 1 controller dei flussi (guardia giurata, personale protezione civile, volontario ...)

Le DMO e le aree distrettuali garantiranno la presenza di personale amministrativo a supporto delle unità vaccinali.

6. Organizzazione dei punti vaccinali

Ogni punto vaccinale Covid-19 sarà aperto al pubblico dalle ore 9:00 alle ore 13:00 e dalle ore 15.00 alle ore 18.00 così da garantire un numero giornaliero di somministrazioni per punto vaccinale/die pari a n. 70 somministrazioni (10 somministrazioni/ora).

Le attività del punto vaccinale avranno inizio un'ora prima dell'apertura al pubblico e chiuderanno un'ora dopo per un totale di 9 ore lavorative.

AREA OSPEDALIERA

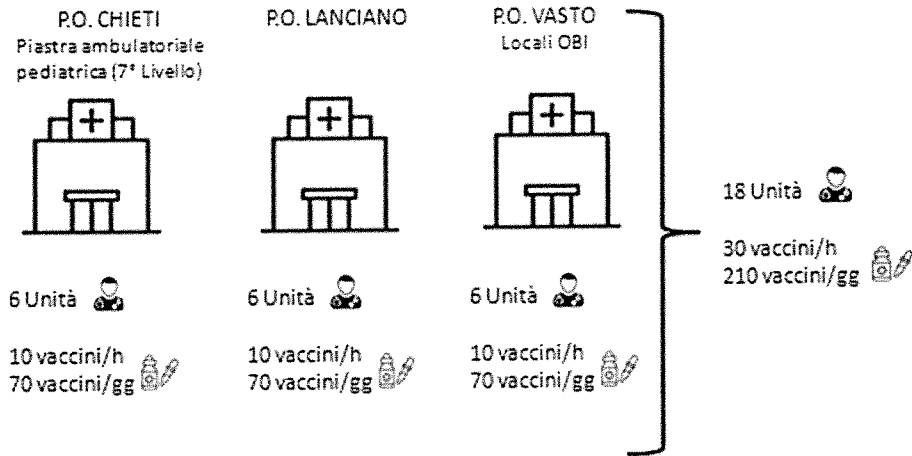

Fig. 2 Organizzazione attività Area Ospedaliera

AREA DISTRETTUALE

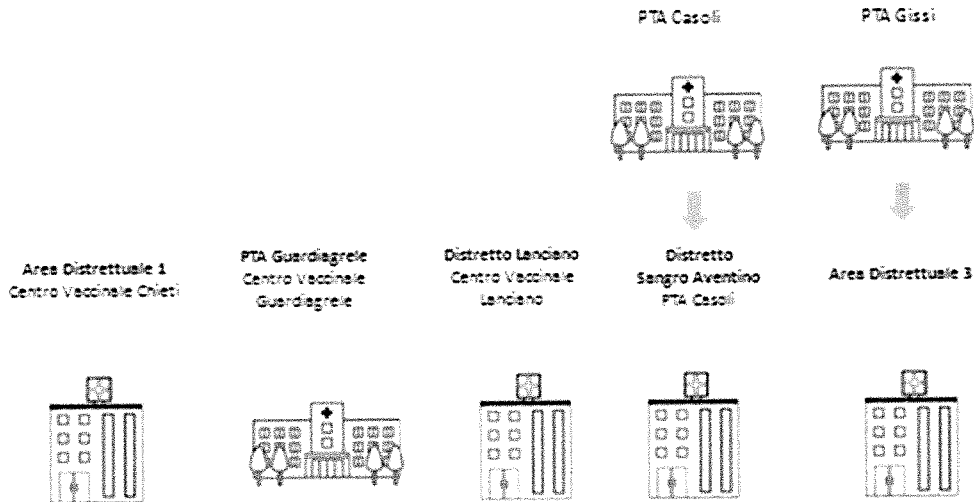

Fig. 3 Organizzazione attività Area Distrettuale

Strutture residenziali per anziani

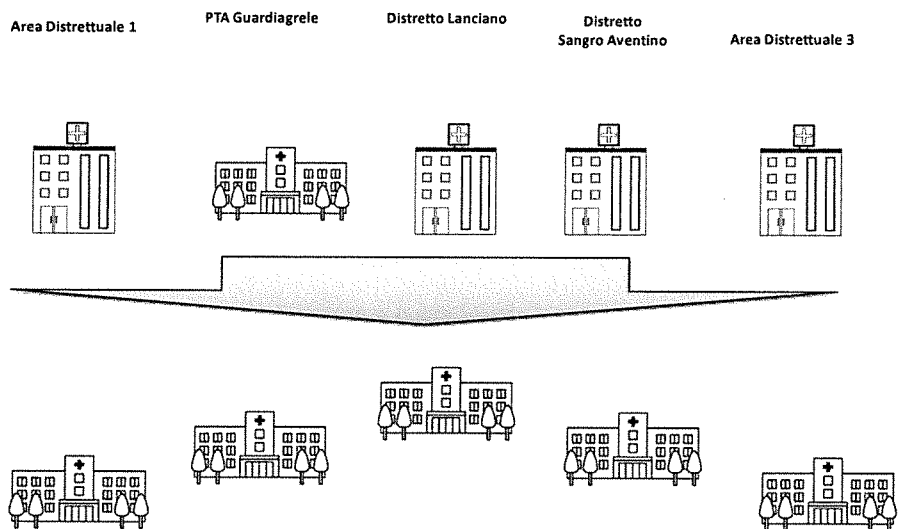

Fig. 4 Organizzazione attività Strutture residenziali per anziani

Il Direttore ff SIESP
Ada Mammarella Anchietella

Il Direttore Sanitario Aziendale
Angelo Muraglia



REGIONE ABRUZZO

Azienda Sanitaria Locale n. 2 LANCIANO-VASTO-CHIETI

Palazzina N Via dei Vestini snc – 66100 Chieti

C.F. e P. Iva 02307130696

Telefono 0871.3571

www.asl2abruzzo.it - direzione.generale@asl2abruzzo.it

DIREZIONE GENERALE

Prot.80209U20

Chieti, 28 dicembre 2020

Ai Medici Competenti

epc
AI RSPP

LORO SEDI

**Oggetto: Piano Vaccinazione anti-SARS-CoV-2/COVID-19 per i dipendenti ASL2 ABRUZZO.
Richiesta parere ai sensi del D.Lgs 81/08 e s.m.i.**

Preso atto della necessità di implementare in tempi brevi un piano strategico per la vaccinazione anti-SARS-CoV-2 per i dipendenti della ASL Lanciano-Vasto-Chieti e della relativa delibera aziendale attuativa in emanazione; verificata la nota integrativa segnalata dal RSPP, che legge per conoscenza, in cui ha richiamato la necessità di un piano strategico che tenga conto del Documento di Valutazione del Rischio COVID19 nella sua ultima revisione ovvero indicando i reparti e mansioni a maggior rischio come di seguito indicato:

- Operatori del 118;
- Operatori del Pronto Soccorso;
- Medici USCA;
- Operatori delle Radiologie COVID;
- Operatori delle Rianimazioni COVID dei PO di Chieti e Vasto;
- Gli Operatori delle Malattie Infettive dei PO di Chieti e Vasto;
- Gli Operatori della Pneumologia COVID del PO di Chieti;
- Gli Operatori delle Medicine COVID del PO di Chieti;
- Gli Operatori dei reparti/presidi COVID a medio/bassa intensità assistenziale (PTA Gissi- Ospedale di Atesa);
- Gli Operatori delle strutture COVID Hospital.

Verificato quanto indicato dal D.Lgs 81/08 e smi all'art. 279 comma 2 e nello specifico la lettera a), si chiede alle SV di indicare eventuali ulteriori criteri da integrare nel costituendo piano vaccinale che verrà inviato al termine della redazione per opportuno parere previsto dalla Normativa in materia di sicurezza e salute dei lavoratori.

Si chiede di integrare l'elenco dei dipendenti in via di definizione quello dei soggetti fragili al COVID19 per i quali è stato espresso un giudizio di allontanamento dal posto di lavoro anche attraverso l'autorizzazione al lavoro agile ovvero dei dipendenti di cui il Vostro Ufficio è a conoscenza in relazione alla condizione di fragilità per esposizione all'attuale pandemia fatto salvo i casi in cui non esista o venga da Voi espresso un parere medico contrario alla vaccinazione.

In attesa di un cortese riscontro entro e non oltre il 5 gennaio.

Cordiali Saluti

Firmato digitalmente da: Angelo Muraglia
Data: 28/12/2020 18:08:24 Angelo Muraglia

Firmato digitalmente da: THOMAS SCHAEEL
Data: 28/12/2020 18:41:51
Direttore Generale
Thomas Schael